滿洲報

本報價目 每張金貳錢 一箇月金五十錢 外埠郵寄金六十錢
告白 一行十五字起碼金五十錢 登一日每 長期另議
發行人 西片朝三
編輯人 白玉田
印刷人 魏日盛
發行所 大連市東ㄟ朝町七番地 滿洲報社
電話 編輯部七六二番 營業部七六七番

△往南車

論說

新年之感想

民國十一年。已過去矣。回溯過去年華。直若轉瞬間事耳。吾人若由過去以測將來。則今年明年及以後十年百年。若自今年明年及以後之十年百年過去時視之。亦無非若轉瞬間事。是以及時努力。乃爲吾人所必須遵守之原則。蓋光陰者誠稍縱卽逝。一去不復返者也。古人積日爲月。積月爲年者。亦含有警惕人之意。使人感慨月復一月。年復一年。歲月催人。因而奮勉。惟是人之奮勉。不重在爲自私自利而奮勉。而尤在爲公衆爲社會爲國家而奮勉。中國現在之所紛紜擾攘者。卽惟有爲自私自利而奮勉者。爲公衆爲國家社會而奮勉者。則絕無而僅有焉。彼軍閥政客。既爲自私自利計。不惜犧牲公衆。社會上之個人。又復祗知自私自利。公益心缺乏。國家觀念薄弱。然而個人之所以若此者。亦半由政治不良所造成。於是對于當局者抱有惡感。因人及事對于國事。亦不欲加以熱心矣。職是之故。軍閥乃愈益橫行無忌。政客乃愈益陰謀百出。自民國元年。以至十二年。中國政治上之情形。實有江河日下之勢。時至今日。外人且將因債務關係。行監督財政之實。惡耗傳來。黨派之不能和衷共濟如故也。政府之不能振作如故也。軍閥之練兵不已如故也。卽在國民心目中。亦復司空見慣。毫不爲奇。由此觀之。過去年華。雖已幸得平穩。今年之年。正多有大可慮者。在其間也。

吾人於元旦之日。會掬誠致祝。願今年以後。國事日趨於坦途。惟是祝賀者。表示其希望心耳。而實踐此希望。仍望我全國上下。同深悟覺。但就現在之大勢觀之。直系之保曹。以粗鄙無知之武夫。不自忖度。方醉心於最高位置。前後左右之黨徒。日謀分賍奪利。亟欲曹氏入居白宮。利祿薰心。已經牢不可破。試問可翻然中止否。奉張則自奉直戰後。汲々恢復勢力。今已漸增鞏固。其視東三省。如彼之湯沐侯封。一若將以此邦爲子孫萬世之業者。試問可決然拋棄否。吳佩孚現雖因羅案關係。回頭稍息。然而彼固依然秣馬厲兵。志不在小也。其他如齊燮元盧永祥陳烱明趙恒惕唐繼堯之隊輩。或野心勃々。以謀勢力之擴充。或假借聯省自治。以固其位。試問彼等。肯遽然引退否。軍閥之無覺悟希望。既已如此。是在國民之自覺而已。國民乎。其勿使明年此日。依然如今日之現象也可。（念曾）

新年徵文選外佳作

對於女權運動之意見

（贈報三個月）止水

自十九世紀以來。人類進化日亟。沉淪無已之婦女界。乃如夢初覺。不復爲「安守本分」之說所拘。從事恢復其凌替之權利。日趨猛烈矣。迄於今日。女樣問題。愈爲世人之所注意。歐美各國。婦女在社會及家庭之地位。並不低於男子。所爭持者。惟參政權耳。各國雖不無已承認女子參政權。而載之憲法者。然對於此問題。尚未完全通過。切實推行者。猶非少數。我國婦女在家庭及社會中。既不如歐美婦女獲有較勝之地位。更不必論參政權也。洎乎有淸末造。歐風美雨。紛至沓來。始漸漸有覺悟者焉。民國肇興。紀元之歲。婦女曾有參政運動。五四運動以還。婦女解放之呼聲。一時大震。年來粵湘浙川等省。均有婦女要求參與政治之舉。各省自治法案。且承認男女同權之原則。而湖南婦女。則已實際上參與政治焉。今時國會恢復。行將製定憲法。於是北京、浙江、天津、漢口等處。乃有女子參政協進會。女權運動同盟會之組織。我國女權之振起。或由此而發軔歟。

據世界大勢。及我國近今經過狀況以觀。女權運動之趨勢。爲進展的而非退縮的。女權運動又爲當然進行的。而勿庸討論其可否者。第在運動進行之中。尤不能不認明應取之途徑。而收事半功倍之効。管見所及。以爲婦女所要恢復之人權。可分爲在家庭及社會之地位。與在政治上之地位兩種。敢陳述如左。以與關心女權運動問題者。共商榷焉。

甲、關於婦女在家庭及社會上之地位

一、應享財產繼承權。吾國只有男子有財產承繼權。女子則無之。有女無子者。甚至以疏遠之人。立爲嗣子。死後遺產。不歸於親女而歸之他人。按諸事實。弊害既多。揆之理論。尤爲不合。中國女子生活上之不能獨立。無財產繼承權爲一大原因。使女子能享有財產繼承權。則在家庭及社會上。必可大爲活動也。

二、應注重職業問題。女權之所以墮落者。由於生活上不能獨立。惟倚賴男子。而其致此之由。除無財產繼承權一種原因外。則以無職業故。歐美日本之女子。均從事職業。是以生活上之自由。非中國女子所可比。據女權運動。應於此點。特加注意。蓋女子無財產可繼承者。占其多數。欲謀生活之獨立。非有職業不可。否則不得不服從男子之命令。而受其支配。尙何權之可言哉。

三、厲行廢娼運動。娼妓不人道之事業也。供男子之玩樂者也。婦女界總擭得一切之權利。而同類中最大之汚點猶存。適足啓連帶輕視侮辱女子。莫此爲甚。能使女權墮落。亦莫過於此。廢娼運動。如不實行。不惟娼妓存在。女權不爲全體恢復。而影響於他方者。亦不淺也。

其他如婚姻制度改善。敎育平等。等問題。皆爲增高女子他位之要件。今日硏究討論者。已極衆多。其應實行。亦不容猶豫。

乙、關於婦女在政治上之地位。

人每以婦女須取得家庭中及社會上之地位。而後纔可取得政治上之地位。吾以爲婦女之受習慣上之約束。法律上之壓制者。特因無政治上之地位耳。人有感於社會制度之不良者。必先謀改革造成此不良制度之法律。此爲一定之理由。故欲使婦女有獨立生活之能力。有完全之人格。有與男子同等之學力。有自主權。必先改革以前摧殘女權之法律。欲改革摧殘女權之法律。必先使女子獲得政治上之地位。是以女子參政一說。不必先問全體女子或多數女子已經解放否。已經在家庭社會占有地位否。卽可逕然行之。使已覺悟之女子。得參與政治。而發洩其改革一切束縛女子之制度之意見。則恢復女權係尊重天賦人權。孰能反對而阻遏之。於是婦女在家庭中社會上之地位。自易於增高。故女權運動。應以參政運動爲先決問題。否則迂緩難有進步。亦自然之勢也。

上述兩種意見。在今日婦女在家庭社會之地位尚低時代。一方面女子須自己努力。一方面尤望男子諒解而贊助之。庶幾女權發達不難計日而待矣。

稽鏡代表接收山鐵

我國接收膠濟鐵路業已屆期。交通次長勞之常已卽準於今日出京。前往青島。至王正廷前本奉有明令。會同勞之常前往。現因繼續代理總理不克分身。已呈請以稽鏡爲代表前往。茲錄其呈文如下。

呈爲請派代表接收膠濟鐵路事宜。正廷前奉明令。會同交通次長勞之常。接收膠濟鐵路等因奉此。遵當如期前往接收。惟現在兼任院部職務繁劇。萬難親往青島。擬派魯案委員會會務王任稽鏡爲代表。隨同交通次長勞之常。屆期赴青接收。以昭鄭重。所有以上緣由。理合呈請鑒核。伏候批示。祇遵云云。

命令及批示

十二月二十九日

▲大總統令　△安徽省長許世英著仍留原任此令△署航空署署長潘矩楹呈署參事徐祖善另有任用請免署職徐祖善准免署職此令△任命吳秀文署航空署參事此令△李靜誠晉給一等大綬嘉禾章黃自希晉給二等大綬嘉禾章胡銘槃田承斌均晉給二等嘉禾章余炳忠晉給三等嘉禾章蘇希洵給予三等嘉禾章此令△楊以德晉給一等大綬嘉禾章周際芸晉給二等大綬寶光嘉禾章喻毓西晉給二等嘉禾章沈德元唐遂泉張錫純林鵬杜均晉給四等嘉禾章此令△周傳經晉給一等大綬嘉禾章湯中晉給二等大綬寶光嘉禾章熊國璪姚寶名均給予四等嘉禾章此令△胡乃泰晉給二等大綬寶光嘉禾章徐之爵胡存忠均晉給二等大綬嘉禾章王承吉給予二等寶光嘉禾章熊道深任士堅均晉給二等嘉禾章此令△哈漢章晉給二等大綬寶光嘉禾章此令△勞勤餘江保傳均晉給二等嘉禾章阮永犀陸大湘均晉給三等嘉禾章李嘉燮陳培源毛祖詒湯銘鐘均給予四等嘉禾章此令△冷玉丁宏全均給予四等寶光嘉禾章趙啓華晉給三等嘉禾章此令△陳護給予四等嘉禾章此令△民國十一年十二月二十八日上午十鐘二刻新任義國駐京公使羅錄第呈遞國書入覲觀見銜名欽命全權公使羅錄第參贊斯嘉圖漢文正使寶薩 等通譯官龍夢亭海軍隨員少校乘衛隊統雅觀單名譽醫官博士錫拉使館神甫廖迪甦

新年竹枝詞（十首）

（新年徵文選外佳作）（贈報兩月）傳汐靈

陽歷須行第一天。壽杯合獻老人前。小兒更比尋常樂。過了新年到舊年」
松門青處校旗飄。上綴紅花朶朶嬌。學子眞知羣力大。行圍拜禮趁今朝」
蓮步輕搖蹀落紅。山城女士漸開通。喜逢年假歸來日。也向人前一鞠躬」
村農到處類憂貧。惟望禾收三百囷。終歲光陰忙裏度。過年何暇講維新」
邇來工界半頹唐。三日休閒喜異常。惟有白駒馳不息。東西出沒爲誰忙」
信是商家守舊偏。任他官府令重申。桃符不向此時換。除夕仍迎財祠神」
笑他蝶浪又蜂狂。此日尋花仍到場。不似舊年防坐蠟。行行繞道過平康」
市丐沿門乞討頻。曲歌雜唱爲聞身。年來也作發財想。肯把財神輾送人」
侯門彩結又燈懸。搦戲歡呼醉欲顚。底是官場揮霍甚。買春不惜費千錢」
爆竹聲中鼓號鳴。渾疑兵受震心驚。我今祝歲無他望。但願年年慶太平」

貯蓄預金廣告
株式會社安田貯蓄銀行代理店
大連市大山通拾四番地
株式會社正隆銀行
電話（代表）番號五三〇〇番
振替貯金口座大連二一〇番
●一般貯蓄預金拾錢以上御便宜ニ御取扱申候

建築設計
製圖、測量
施工
南山麓柳町E區八三、（貯水池畔）
岡本建築事務所
電話二三九二番

藥種賣藥商
合名會社 井上誠昌堂
大連市浪速町三丁目
電話一一六六番

天成號綢緞雜貨莊
太會告終和平用亨經營商業實爲風會所趨故本號不惜鉅資創辦綢緞莊一所坐落浪速町二十七番地現已組織完備擇定夏曆九月二日正式開張早由蘇杭滬寧等地定織綾羅綢緞紗絹繡品等件奇花特色樣式翻新又由泰西採辦各種洋貨布疋毛絨呢錦有美必備色色俱精堆錦鋪花燦爛奪目凡中外各界男女必需之物品靡不陳設完備尤可慶幸者本號創辦之際正値南中各貨落價之時本號乘此時機進貨甚夥茲擬於開業始基悉數將收進廉價之貨售出以享惠顧諸君不圖贏利惟冀暢銷其對於批發零售所定價格尤爲廉而又廉減而又減緣進貨既遇時機斯銷售乃愈公道初非臨時減價意在兜售者可比尙乞　各界諸君惠臨嘗試以見本號之貨品爲眞正的價廉物美也謹此露布
大連市浪速町二丁目二七番地
天成號紬緞莊主人謹啓
電話長二七五六番

東萊銀行大連支店
本銀行總行開設青島 分行上海濟南天津大連其他各大商埠均有特約代理機關辦理商業銀行一切業務所有各種存欵放欵押滙貼現滙兌兌換買賣生金外國貨幣以及代理收付欵項等事無不格外克已交易公平信用昭著倘蒙惠顧極誠歡迎
地址 監部通五十番
電話 經理室一八三八 營業室一八三七 公用三三一四

◆眼見是實耳聽是虛
說出幾句味之素的益處兒話也是耳旁風的了
看見這個試用那個就明白了味之素的聲價兒咯

▲有雜貨比瓶貨家庭用最有利益

獨殊之效
專以麥精製之華菜蕃菜的各樣及素菜都可以應用少量能成多好味儉省費時且有消化之力並滋養尤大了

（各處雜貨舖並海味店均行經售請就近購取試用爲荷）

C-38

兩湖使署將遷漢口

刻已命鄂督蕭耀南準備一切

吳佩孚氏被任爲兩湖巡閱使以來。洛陽巡閱使署對於行政上多有不便。又因某方面之空氣險惡。及河南剿匪諸問題。故欲將巡閱使署遷移於漢口。目下已命蕭耀南氏準備一切。大約一月中旬即實行移入云。（北京專電二日發）

山鐵交還式之誌盛

一月一日正午在山鐵本部舉行

山東鐵道於一月一日正午在山鐵本部舉行交還式。中國方面代表者。有顏惠慶。（王正廷代理）及其他重要人員出席。日本方面有秋山委員代理大村卓一入澤總務部長及其他要人十四名出席。首由大村委員行開式禮。次有中國委員顏惠慶氏及政府代表勞之常氏。接收鐵道之演說。最後兩國委員交換握手禮。退出別室開宴。有入澤總務部長三唱中華民國萬歲。勞之常氏三唱日本帝國萬歲。午後四時許始散會云。（青島專電二日發）

滇軍截刼外人電船

英國已派砲艦由粵上駛保護

本星期一江西方面有駐梧州上游濛江附近之滇軍。截刼桂省亞細亞煤油公司經理電船一艘。現英國已派砲艦兩號。由粵上駛藉以保護外僑云。（國際路透電報一日發）

中法實業銀行近訊

法總理以關於威信主張投票

法總理普嘉賚。對于中法實業銀行一案。以事關法國在遠東之威信。至爲重要。極主張今日投票表決。審查員奇納尼。則聲明該案詳細情形。尚未審查。竣事即向參院報告。爲期不免過早。惟以委員會決定贊成立。即投票表決。爰即辭職。乃改派羅納爾爲審查報告員。普總理力言政府所負責任。僅在以拳亂賠欵一部份充作該案用途。此外決不溢出範圍。至交付銀行與遠東存戶之現金債券。將不簽署政府名義而法國于債券。亦並不訂有財政上之責任。且能付選存欵手續。極爲簡單。政府于債務人。能否清償。亦並未爲之擔保。惟政府主張銀行股欵應即付清。此乃爲中法協定最要之條欵也。普總理又答覆議員質問。謂保護銀行中。華人小存戶之利益。當委託法國代理人。及領事官辦理。至提撥法國拳亂賠欵一部份。以發展中法教育。慈善事業之舉。應按照中法兩國所訂協定辦理。法國希望此事當由兩國會同管理云（國際電報一日發）

巴黎總揆會議消息

巴黎會議未必即能締成協約

義首相莫索利尼擬不出席巴黎會議一事。前經略有表示。現已實行決定。渠今通知內閣。謂現爲國內時局所致。渠有仍留義國之必要。且以外交事宜。尚無充分準備。恐巴黎會議未必能望即行締成協定也。現莫首相雖不出席巴黎會議。大約將派駐英法之義大使。及賠償委員會之義代表爲會議中義國代表云。（國際電報卅日發）

山城子又遭大刼矣

匪刼掠後放火焚燒居民房舍

海龍縣北山城子於三日午前二時忽來胡匪一千餘名。搶掠後。遂即放火。因胡匪在街。救火者無一人。以致數時間。燒失民宅六百餘戶。人畜死傷無算。該地在住之日本商人數十人。鮮人數十人。因電報不通。（大概是被胡匪切斷）故有無被害者不明。又附近各地出沒之胡匪。不時發見。人心恐惶萬狀云。（鐵嶺專電四日發）

杜司令派員赴廈門

帮助劉冠雄氏設立鎭守使署

據某方面之消息云。海軍總司令杜錫珪。因帮助劉冠雄設立鎭撫使署。特派陳紹寬高憲中吳光宗三名前往廈門云。（上海專電一日發）

改造政局根本動機

打消中央集權實行平民政治

據政界某要人談話。謂近日在野之孫段兩黨魁暗相結合。號召各省。對於時局將有一種主張。而各省以此項謀畫。均認爲救時之良策。一時贊同者頗多。其第一注重之點。在廢除中央之獨裁制度。以杜傾軋之端。第二在平均各省之權限。以絕侵越之漸。第三在提倡聯省自治。以打破中央之集權。第四在根據各省憲法制定國憲。爲恪守之大經。第五在依照各省。眞正之民意選舉。平民正式之總統。簡言之。即打破集權制度。而變爲地方分權制度。破除軍閥之專制。而實行平民政治。如奉天之張。浙江之盧。湖南之趙。山西之閻。山東之田。閩中之王。均已有所接洽云。

視察團已起程

定於本月中旬回連

滿蒙文化協會所組織之視察團視察中國南北各地。已於三日正午乘由大連出帆之長平丸。先赴青島視察一切。再至濟南登臨泰山。眺望各地。再行轉赴北京天津。至奉天。然後於本月中旬歸連云。

調查妓館收入

皮肉生涯收入甚大

據大連警務署調查。去歲一月至十二月末大連各妓館料理館共賣金五百三十五萬一百十萬八角三分。

故會長之葬期

先行開弔然後發引

大連華商公議會會長郭興純氏於上月三十日病故一節。已誌前報。茲聞該家屬對於葬事。經其親友擇定於陰歷十二月十四五兩日開弔。十六日發引。

刑事捉獲竊犯

嫌疑犯亦已逮捕矣

大連警務署刑事關岐亭高世顯。於一月一日捉獲竊盜犯童有德。年二十一歲。同郭士發三十歲。嫌疑者雅克富。年二十七歲。又本月三日捉獲可疑者。張達月年四十歲。均拘留在警務署留置場內。

貧民自縊

生活困難實屬可憫

大連市西通住有日人手島茂次郎。年五十九歲。因貧窮無奈。於前日（一月三日）在常盤橋西土木課水管工場西小崗上自縊而死。後經警務署派警部補檢驗已畢。當交其家人埋葬了。查去歲大連市面。蕭索已達極多。大連市中日人生活困難者非常之多。

小飯館之失竊

天明知覺報告警署

大連市千代田町假一飯館柯肇瑞家於本月一日午前二時被賊將小錢匣內之小洋一百八十元。金票二十元偸去。天明知覺。當報告警務署存案。現下警署派刑事搜查。

基督教青年會

新年賽球誌盛

市內東鄉町中華基督教青年會。自成立以來。會內各部莫不極極進行成績有可觀。體育部於上年十二月十七號特以組織足球隊。足球隊大隊。近聞氏兵球隊。由會員中簽名加入該隊者。已達數十名。刻已比賽兩次。玆將三號晚新年大比賽之情形。記錄如下。一、將全隊隊員分爲甲乙兩隊。二、公推隊長二人指揮一切。三、評定員一人。專司分數。以決勝負。七時半鐘遂振鈴開會。由評定員聲明。此次之賽法。及一切規則。於是各隊員。互相比賽。至八時半始賽畢。遂由評定員宣告。甲隊共得分數爲一百七十分。乙隊共得分數爲二百三十分。一爲乙隊勝。乙隊隊長。遂率領隊員向總幹事領受獎品等。後又由來賓比賽。亦備有贈品。又開該隊將來欲與中華體育會。及中華青年會比賽云云。

醉漢墜樓殞命

好酒者當以此爲鑒

有日本鄉歸會社之花咲丸機關庫看守下人村彥太郎者。年二十五歲。於日前下午八時在大連埠頭事務所四階樓窗戶挑下。由此殞命。查其原因。係是日在山縣通吉成商店。喝了一些酒。酒醉後至海務局及海關當直室遊逛。闖出此禍。這也是好酒之結果。

本埠新聞

滿鐵社長起程回國

川村滿鐵社長偕同大藏齋藤兩理事上田平島三宅秘書。於本月二日午後十時乘坐行車赴長春方面視察。然後取道朝鮮。以便上東京。」

開新年之宴會

招待各報社長記者

大連株式商品取引所及大商品信託株式會社。於昨日正午假市內監部通泰華樓開新年宴會。並招請各報社社長記者及各機關。」

聘盧氏爲社員

市外嶺前屯文化臺新文化社今聘共保生命保險株式會社社員盧爾浩氏爲社員。該氏已於日前到社視事。

署長不日到任

署內人員預備歡迎

新任小崗子警察署署長山本警視。於本月六日由神戶啓程搭輪來任。聞該署人員正在預備歡迎。

匪人白晝行刼

已報警署嚴秘搜查

大連市千代田町飲食店之胡肇瑞。於一號晌二時手提金庫。內裝小洋百八十元。金票二十圓。合計金洋百元。突來匪人一名。向前將該金庫奪去。並即洮走。被搶之人。追趕不上。當即報告派出所。嚴秘爲之搜查搶犯云。

中國國民黨之宣言

中國之所以革命。與革命之所以成功。原因雖繁。約而言之。不外歷史之留遺。與時代之進化而已。蓋以言民族。有史以來。其始以一民族成一國家。其繼乃與他民族糅合摶聚以成一大民族。民族之種類愈多。國家之版圖亦隨以愈廣。以言民權。則民爲邦本之義。深入於人心。四千餘年殘賊之獨夫。鮮能逃民衆之斧鉞以言民生。則不患寡而患不均之說。由學理爲爲事實。求治者以摧仰豪強爲能事。以杜絕兼并爲盛德。貧富之隔。未甚懸殊。凡此三者。歷史之留遺。所以浸漬而繁滋者。至豐且厚。此吾人所以能自立於世界者也。然民族無平等之結合。民權無確立之制度。民生無均衡之組織。故革命戰爭。循環不已。盛衰起伏。視爲固然。而末由覩長治久安之效。近世以來。革命思潮。磅礴於歐。漸漬於美。波蕩於東亞。所謂民族主義。民權主義。民生主義。乃由磨礱而愈進於光明。由增益而愈趨於完美。此世界所同。而非一隅所能外者。我國當此。亦不能不激勵奮發。於革命史上開一新紀元矣。本黨總理孫先生文。內審中國之情勢。外察世界之潮流。兼收衆長。益以新創。乃以三民主義爲立國之本原。五權憲法爲制度之綱領。俾民治臻於極軌國基安於磐石。且以躋於有爲而無退。一治而不復亂之域焉。夫革命之內容。既異於前代。革命之手段亦因以不同。前代革命雖起於民衆。及其成功則取獨夫而代之。不復與民衆爲伍。今日革命則立於民衆之地位。而爲之嚮導。所關切者民衆之利害。所發抒者民衆之情感。於民衆之未口喩。則勞心焦思。曉音。以申儆之。且不恤排萬難。冒萬險。以身爲之先。及其既喩。則相與戮力。鍥而不舍務蘄於成而後已（未完）

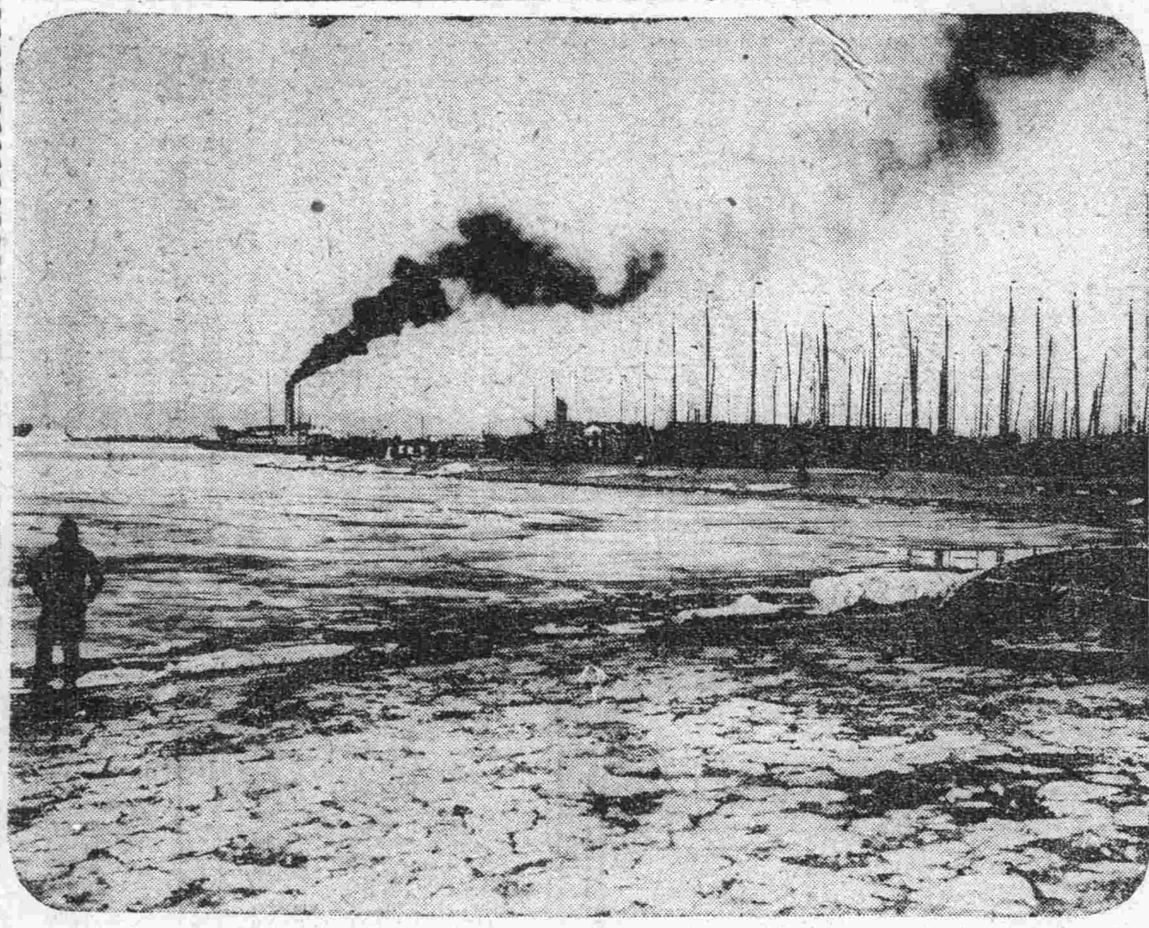

天氣嚴寒露西亞町海岸凍結之光景

商品行市

（一月四日）

銘柄	先限	比較
五品	[illegible]	[illegible]
機械寄	[illegible]	[illegible]
滿粉寄	[illegible]	[illegible]
同新寄	[illegible]	[illegible]
滿會寄	[illegible]	[illegible]
滿與寄	[illegible]	[illegible]
不動產寄	[illegible]	[illegible]
豆信寄	[illegible]	[illegible]
錢鈔寄	[illegible]	[illegible]
新信寄	[illegible]	[illegible]
新取寄	[illegible]	[illegible]
株取寄	[illegible]	[illegible]
商取寄	[illegible]	[illegible]
奉鐵寄	[illegible]	[illegible]
滿紡寄	[illegible]	[illegible]
同新寄	[illegible]	[illegible]
鐘糖寄	[illegible]	[illegible]
同新寄	[illegible]	[illegible]
日取寄	[illegible]	[illegible]
同新寄	[illegible]	[illegible]
哈取寄	[illegible]	[illegible]
上取寄	[illegible]	[illegible]
同新寄	[illegible]	[illegible]
五品	[illegible]	[illegible]

鐵筋 銘柄 受渡日 值段 枚數

銘柄	受渡日	值段	枚數
鐵筋	延一月末	一九、〇〇	一〇
同	延二月末	一八、五〇	一〇
同	延三月末	一八、〇〇	五〇〇
同	延四月末	[illegible]	四〇〇
所成數	三十三萬枚		

絲糸前場

銘柄	受渡日	值段	梱數
扇面	延一月末	[illegible]	[illegible]
同	同	[illegible]	[illegible]
同	同	[illegible]	[illegible]
同	同	[illegible]	[illegible]
同	延二月末	[illegible]	[illegible]
同	同	[illegible]	[illegible]
同	同	[illegible]	[illegible]
同	延三月末	[illegible]	[illegible]
同	同	[illegible]	[illegible]
同	同	[illegible]	[illegible]
所成數	一千二百二十五梱		

特產行市

綿布前場

銘柄	受渡日	值段	俵數
龍C	延一月末	九、〇〇	一〇〇
同	現物	九、〇五	二五
所成數	百二十五俵		

先物（早市）

△大豆

限月	寄付	高值	安值	大引
一月限	[illegible]	[illegible]	[illegible]	[illegible]
二月限	[illegible]	[illegible]	[illegible]	[illegible]
三月限	[illegible]	[illegible]	[illegible]	[illegible]
四月限	[illegible]	[illegible]	[illegible]	[illegible]
所成數	三百五十四車			

△豆粕

限月	寄付	高值	安值	大引
一月限	[illegible]	[illegible]	[illegible]	[illegible]
一月末	[illegible]	[illegible]	[illegible]	[illegible]
二月限	[illegible]	[illegible]	[illegible]	[illegible]
二月末	[illegible]	[illegible]	[illegible]	[illegible]
三月限	[illegible]	[illegible]	[illegible]	[illegible]
四月限	[illegible]	[illegible]	[illegible]	[illegible]
所成數	五十八萬七十枚			

△豆油

限月	寄付	高值	安值	大引
一月限	[illegible]	[illegible]	[illegible]	[illegible]
二月限	[illegible]	[illegible]	[illegible]	[illegible]
二月末	[illegible]	[illegible]	[illegible]	[illegible]
三月限	[illegible]	[illegible]	[illegible]	[illegible]
四月限	[illegible]	[illegible]	[illegible]	[illegible]
所成數	二萬六千箱			

△高粱

限月	寄付	高值	安值	大引
一月限	[illegible]	[illegible]	[illegible]	[illegible]
二月限	[illegible]	[illegible]	[illegible]	[illegible]
三月限	[illegible]	[illegible]	[illegible]	[illegible]
所成數	百九十五車			

錢鈔行市

先物（早市）

	寄付	高值	安值	大引
期近	一〇四、三五	[illegible]	一〇四、一〇	一〇四、一〇

先（晚市）

	寄付	高值	安值	大引
期近	一〇四、四五	[illegible]	一〇四、一〇	[illegible]
所成數期近	三百七萬圓			

寄付	銀對金	銀對洋	金對洋
九時	[illegible]	[illegible]	[illegible]
十時	[illegible]	[illegible]	[illegible]
十一時	[illegible]	[illegible]	[illegible]
十一時半	[illegible]	[illegible]	[illegible]
所成（銀對洋）	四十八萬五千圓		
所成（金對洋）	三萬五千圓		
所成（金對洋）	六千五百圓		

滙兌行市

●銀塊及換算行市

倫敦銀塊 三片一六分九

海關兩（銀百兩） 銀 一〇三圓八〇

●朝鮮銀行外國滙兌行市

向倫敦電信賣（一元）	[illegible]
同 參着賣（同）	[illegible]
同 每三十日賣（同）	[illegible]
同 每六十日賣（同）	[illegible]
同 每九十日賣（同）	[illegible]
同 每四箇月賣（同）	[illegible]
向紐育電信賣（金百）	[illegible]
同 參着賣	[illegible]
同 每三十日賣	[illegible]
同 每六十日賣	[illegible]
同 每九十日賣	[illegible]
同 每四箇月賣	[illegible]
向上海電信賣（按百）	[illegible]

●正金銀行滙兌行市（銀建）

向日本參着賣（銀百）	[illegible]
同 電信賣（同）	[illegible]
同 十五日付賣（同）	[illegible]
向上海參着賣（墨銀百）	[illegible]
同 參着賣（同）	[illegible]
同 墨銀參着賣（百弗）	[illegible]
向香港參着賣（香弗）	[illegible]
同 十日付賣（同）	[illegible]
向天津參着賣（銀百）	[illegible]
同 十日付賣（同）	[illegible]
同 北洋參着賣（百弗）	[illegible]
同 十日付賣（同）	[illegible]
向倫敦電信賣（一元）	[illegible]
同 參着賣（同）	[illegible]
同 三十日付賣（同）	[illegible]
同 信用三月付賣（同）	[illegible]

●正金銀行滙兌行市（金建）

向倫敦電信賣（一元）	[illegible]
同 參着賣（同）	[illegible]
同 三十日付賣（同）	[illegible]
同 信用三月付賣（同）	[illegible]
同 四箇月賣（同）	[illegible]
同 六箇月賣（同）	[illegible]
向美國電信賣（百）	[illegible]
同 參着賣（同）	[illegible]
同 三十日付賣（同）	[illegible]
向法國參着賣（百）	[illegible]
同 九十日付賣（同）	[illegible]
向孟買參着賣（百）	[illegible]
同 三十日付賣（同）	[illegible]

賀正

滿洲報各分社

地名		姓名
旅順	分社主任	劉子敬
金州	同	曲子如
普蘭店	同	王貴臣
三十里堡	同	曲大川
撫順	同	譚生五
范家屯	同	衣麟閣
安東	同	李純九
四平街	同	高級三
公主嶺	同	宮蘊華
長春	同	郭耀庭
哈爾賓	同	梁質清
開原	同	史鳳閣
伊通縣	同	李紀春
郭家店	同	孟慶堺
蓋平	同	陳貴臨
鐵嶺	同	張希治
柳樹屯	同	劉荊山
沙河口	同	李世才
香爐礁	同	韓子中
貔子窩	同	馬奉一
瓦房店	同	萬玉亭
復縣	同	奎儒亭
熊岳	同	杜棻香
營口	同	牛香圃
遼陽	同	杜冀臣
奉天	同	于寶泉
同	同	楊獻廷
鞍山	同	盧寶田
吉林	同	李東言
鄭家屯	同	李元和
新台子	同	張景明
青島	同	楊麟閣
威海衛	同	盧蘭亭
龍口	同	潘清印
盧家屯	同	榮興棧
海城	同	杜棻香
許家屯	同	義盛興
松樹	同	恒順泰

旅順監獄酒保包辦飲食廣告

啓者敝號得官憲之許可於旅順監獄酒保包辦拘留人之飲食平素尊重衛生並且飯菜甘美聊慰難人之愁悶望乞顧客諸君倘有親友被拘留者祈代爲介紹可也除飲食之外或買他物由敝號請示官憲經既許可無不代辦特此廣告

旅順 監獄酒保西洪德潘修海謹白 電話二三七番

本社特別啓事

本報新年徵文蒙各方文人學士不吝金玉惠賜佳章不禁感謝之至計經取錄者爲論說四篇小說四篇詩文五篇詩詞五件其有情海風潮長篇小說二篇因限於篇幅後再披露此外尙有佳作多篇未及選入抱歉殊深只得陸續登載分別寄贈本報以答雅意玆將已經取錄者之等級酬金姓氏開列於左

論說

對於安福運動之意見二等廿五圓（童伯潛）。滿洲經濟之將來三等十五圓（夏傳泉）。謀東亞之幸福策三等十五圓（允升）。兒童教育之方針三等十五圓（朱欲仙）。

小說

屬狗英雄三等十圓（瘦梅）。情海風潮三等十圓（清禪）。情海風潮三等十圓（淑石）。模範青年三等十圓（朱欲仙）。

諸文

風頭大王致孔方書一等十圓（犀照）。同 三等五圓（任憲民）。同 三等五圓（李萬庭）。猪司令就職通電三等五圓（陳伯宗）。同 三等五圓（國民）。

詩詞

詠雪二等五圓（闞覺東）。同 三等三圓（陳鏡潭）。同 三等三圓（郭鼐州）。詠娶人絕句三等三圓（侶孫）。新年竹枝詞三等三圓（楊蟄我）。

月刊雜誌新文化出版披露

敬啓者立魚爲宣傳文化改良社會起見不揣棉薄創刊新文化雜誌業已着手籌備一切定於陽歷明年二月一日出版玆錄其簡章于後敢希公察並賜匡維是幸

一、宗旨及名稱 本雜誌以宣傳文化改造社會爲宗旨故定名曰新文化

二、內容門類 暫分左列各門但得隨時增減

1 寫實 2 評論 3 專載 4 世界新潮 5 通訊 6 小說 7 戲劇 8 文苑 9 遊記 10 雜誌 11 每月大事記 12 東鱗月旦 13 青年論壇

三、發行地址 大連市外嶺前屯文化臺新文化社

四、附註 凡訂閱本雜誌及登廣告請逕來本社或近至本雜誌總經售處大連市內浪速町一丁目大中印書館接洽可也

大連市外嶺前屯文化臺

新文化社 傅立魚 啓

聲明分夥廣告

立情甘了結字據人吳秀山曲獻亭因已故張文卿遺留旅順市川町單町書出參拾番地貸座敷營業所有舖端等物品及娼妓女養 [illegible]

大正十一年十二月二十日 民國十一年舊歷十一月五日 立 情甘了結字據人 吳秀山 曲獻亭 單書 代字人遊廓組合事務員林西園

本報以大連華商公議會會長郭精義氏逝世繼任人物關係重要特舉行假選投票以觀衆意之所歸請閱報諸君將本報所規定左列之假選票剪下用無記名投票法塡寫被選者一人之姓名郵寄本報編輯部以便逐日發表其投票期至本月二十日爲止以最終得票最多數者爲大連華商公議會會長假選當選人選票如左

大連華商公議會
會長假選票

南滿線火車內賣報啓事

本報特在南滿線火車內賣報每份 [illegible]

△奉天驛發車時刻 [illegible]

小說

最新奇案偵探小說　喇嘛古冠（二十三）

一路小心翼々的。開將過去。已經轉入宜春街。幸兒沒有闖。禍來。此處係住宅所在。比了那些鬧市路上行人。疏疏落落不滿百分之一因爲是上流社會居住之所。往的汽車却也不少。我這逢場。戲的職務却還不能任意遞行哩。不過片刻之間。伯爵新賜的邸第。霎時羅驗行宮已到。雖未細加修飾。望將過去氣象畢竟不凡。我正開車的速度慢慢放鬆下來。想伯爵府前停車不料幾聲汽笛從短牆的西邊突然轉出一輛玲瓏美麗的某車出來。在我們旁停未停的車旁。掠過略一偸看却見車中坐一個蒙面的女子。也是自己開機。不疾不徐。的向東而去我雖沒有看清。不料伯爵却已把他看得明白。疾忙拍着我的臂膀。很急促的低聲說道。轉車快追。這個女子就是昨晚在多實墻由批評古冠的呢。我家短牆西面。都是狹小不平的爛泥私路。他的車兒從那邊出來。我已心中疑惑。車兒又是他的很爲奇怪的很了。老友聽了這話。也述我李遜快些轉車追將上去。我聽他們如此鄭重。自然也不敢怠慢用足了氣力。想把汽車轉將回來。誰知手生心急。一個轉兒兜將過來大約是車勢傾側。壓力不均。砰然炸破。氣兒一洩。橡皮縮扁了。脚的車兒。就此行動不良。我心中的慚愧惶急。自知比了他們二人。更加十倍。倘無伯爵在彼。老友必然把我抱怨。不知要怎樣斥揮我了。

萬一他也忘形骸起來。不顧伯爵在旁。也如平日似的。把我斥罵起來又教我置身何地呢。一念未畢。幸而多智的老友。已想了解決的法兒出來。起身分付我道。你且把車後的橡皮輪解將下來。換在車上。我同伯爵坐他的車兒去追。說罷。攜了伯爵一同從車上跳下。我隨着探頭看時。伯爵的那輛輕便小汽車。也銜接着停在我們的車後。老友和伯爵跳將上去。不知向車夫說了幾句什麼話兒。車夫便開着輪開了幾步倒車。一個轉身。便如飛的東去了我今天闖了這禍。被老友。罰在此間修理。心中大。願意。恨不得如往日一般。處處隨着他同行去。看他施展那穩妥手腕。但是一因伯爵的汽車太小。連車夫坐了三人。已是跼促得很實在。也沒有坐位了。再則老友的這輛汽車。也是我們偵案的利器。沒有人在此看守。萬一如古冠一般。被人偸竊了去。今日在辦事。就要不便利了。想到這裏。也就息心靜氣。在此權充汽車工匠把橡皮輪換將起來。正要裝好。老友和伯爵已經坐着小汽車。飛也似的駛回來了。我見他們來得甚速。心中便知不妙等。他們車兒停下。即忙放下了工作迎上去。仔細一問方知都是我不善駕車的不是。只這二三分鐘的停頓。那輛玲瓏美麗的汽車。開得迅速非凡。他們追到三叉路口。四處張望。已經杳無蹤跡不知開到那裏去了。」

新年徵文選外佳作　情海風潮

（贈報二月）　趙鏡梅

馬生國樑。字夢球。鄂省武昌人也家世仕宦。父官部員。原配某氏。生二女一子。子名夢璋。數歲某氏卒。父繼娶朱氏。連生子女數人。生居長。幼時貌秀神清。見者莫不嘆爲玉人也。生姑母適同邑吳氏。生女一。名雪瓊。父遠宦廣東。攜妾赴任。留生姑母在家。照管家務。爾時生祖母尙在堂。故生姑母常攜雪瓊居外家。维時瓊年纔七歲雖在稚齡。而艶麗無匹。性極聰慧語言伶俐。舉止閑雅。故馬氏內外諸人。以及僕婢。莫不視與小姐爲掌上珠也。生年八歲。稍長於瓊。兩人就塾讀書。拈毫弄韻。穎悟異常。朝夕嬉遊。同在一處。兩小無猜。愛情濃厚。乃小兒女之至性。原無別故。有時或看花小院。或撲蝶堦前。或圍棋閑上。未嘗片刻離過。歲年且長。漸解人事。一日背人。對天私結盟誓。約將來定爲夫婦。然兩方志趣高尚。守身彌潔實未嘗越禮。家。亦無由窺其破綻也。宦家氣習。閨閫清閒。別無消遣。故生姊妹。與瓊時以鬬牌爲樂生有時加入。或助瓊無論勝負。瓊總表示歡悅態度。有時生兒夢璋。乘興加入。瓊即托故辭去。一日牽

瓊戲謂諸姊妹曰。瓊妹偏喜與球弟同戲。我一入局。瓊妹即飄然而去豈非怪事。諸姊妹亦喧笑和之。生小妹戲以此語語瓊。瓊大怒適生母有所聞。私以此事語生。父意生尙未訂婚。欲生父早爲之計。不意生父素性方嚴。斥以中表爲婚。禮法所禁。況我宦家。何得蹈此陋習呼生嚴責之。且時加防範。生乘間以此事告瓊。瓊以種種原因。必係生洩露消息。生無以自解。瓊怨憤交并沸。泣不食者數日。要求母。託故歸家。遂厭厭臥病矣。一日郵投來一函。託名某友寄生者。生啓封。內有書云。

球兄愛鑒。妹香閨弱質。賦性幽貞。與兄雖有誓言。踐約還期他日。此何等事。可令人識破耶。前在兄家。忽遭疑謗。舅。徵實言。姊妹復加譏笑。名節所關何能堪此。非兄將秘密告人。人何。知。兄非輕薄。亦太不慎也妹不怨兄。將怨誰乎。妹今病矣伏枕草書。並附俚句一章寄奩。兄縱寡情。不能親來視妹。望將詩和就。速惠佳音。以慰愁懷。庶幾。瓊可却矣。諸維珍攝。不盡所言。詩另錄　妹瓊泣上

詩曰　那禁浮言入耳頻。阿儂原是女兒身。奉光洩露君知否。忍作輕狂薄倖人。（未完）

吉林　省公署之兒戲行政

成命已出而又收回是何行政乎

吉林省長公署寄魁省長未交代以前已將齊寶鑑供掛。賓縣知事孫樹棠掛爲蟀城縣知事。及魁某辭職之後。不知內何又將成命收回。此等行政實在絕無而僅有也。

飛機助隊勦賊　不日即可蕩平

新由奉天派來五號七號飛機兩架。以備飛臨陣前。幫助軍隊勦滅逆匪小股子。刻已裝置妥協。於今八句鐘由吉林南江沿飛起。而撲下九臺及卡倫一帶。實行助勦。惟逆匪在卡倫已被軍隊包圍。將來飛機再由空中擲彈炸彈。該匪自不難一鼓蕩平矣。

孫督因公赴長

吉代省長魁星階。前已辭職。所遺省長職務。仍歸孫督兼代。日前來吉省經魁省長交代清楚。孫督業均按理明白。刻有要公立時赴長。所有省長職責已委在署內等顧問王樹翰君完全負責。孫督遂於今日上午十一句鐘前赴長春矣。

營口　卡長不盡孝道　與禽獸奚異哉

本埠通惠門稅捐分卡々長宋（姑隱其名）承其父之蔭（其父與姜局長有同僚之誼）得充該卡々長之職（原放卡長即係局長儀伊父風燭殘年家貧無告致給此差以圖溫飽由盡友道）自應克盡厥職。藉行孝道。詎該卡長自任差以來。手中阿賭日益增多。自己花費任意揮霍。以致視伊老父。不啻目中之丁。恒惹其父憤氣塡胸。無可如何。惟伊當對其父曰。吾就是這個脾性。你什麼事亦不能作。你若嫌吾鬧。你就回家去。以致伊父。只得忍 吞聲。苟延殘喘而已。嗚呼人生養子。皆防後事。有子如該卡長者。實不如無也。噫。

海城　阿片盛行

禁煙前途不堪設想

海城裏售賣鴉片之家。多以外國人爲護符。明目張膽。開燈供客者不可枚舉。想警察負清理地方之責。而不加取締。任彼自由售賣。乃還外國人之勢力。故不敢至問耳。倘長此以往。而國民將盡入黑籍中。凡有管理之責者。急宜早爲設法取締。如不嚴行禁止。於戒煙前途。不堪設想矣。

濱江分社啓事

敝人自奉委來哈時將兩月尙承各略不棄報紙銷行漸有起色現爲擴充營業靈便利送遞起見添設派報社三處分委經理以司其事其姓氏地址列後此外如有不肖輩假借本社名義招攬是非本社概不承認恐未週知特此聲明

三十六棚派報社　經理　孫祥東

新安埠派報社　經理　高香圃

南地包派報社　經理　劉峻峰

哈爾濱實業分社社長　梁質清啓

開原分社啓事

啓者本報爲擴充銷路起見在開原城內設立分銷處特請賀蔭棠先生爲經理兼通信員如有定閱本報及刊登廣告者就近與賀君接洽可也

開原分社主任　史鳳閣謹啓

開原驛分社主任史鳳閣啓事

逕啓者敝分社自經鄙人經理以來所有訪稿以及一切巨細社務均由鄙人親操併未聘請其他擔任所有各事尤以鄙人之圖章爲憑否則無論何事概不發生效力特此聲明務望　各界注意是幸藉頌　多祉

公主嶺分社啓事

敝分社今爲擴充報紙起見特聘曉帆君爲記者又在福壽町一丁目租妥房間即三盛棧主人祖馨齋君之住宅於客臘二十七日遷居該處仰各界諸君今後若訂閱本報或登廣告請至敝分社接洽可也恐未週知特此佈聞

公主嶺支社主任啓

精良醬油發售廣告

敬啓者敝公司自接辦以來爲擴充營業起見特由日本請有名之技師精選純良之原料自製醬油味噌酢等之食用物品無不細心研究精益求精品質優良格價從廉用以調和蔬羹格外味美以副諸君之雅愛願諸君請嘗試之即知言之不謬也有欲代理者二分酬償以廣招徠牌分四等以福松竹梅爲印記按印記以定價格無論本街遠埠批發零售決無二價特此聲明

本公司事務所設在　大連市敷島町五十四番地　電話三四三一番

製造工場設在　沙河口台山屯工業地區假十一番地電話十三番

株式會社裕昌公司　謹具

河內山法律事務所

辯護士　河內山武

法學士通譯　張漢卿

大連市山縣通百二十三番地　電話二七六番

代辦民事刑事訴訟並商業賬目借貸及鄉屯土地不明等事一切糾葛承辦決期迅速

大連取引所信託株式會社

資本金參百萬圓（全額拂込濟）

積立金參拾六萬七千圓

大連市軍用地第二區二號地

代表番號電話五二二〇番

專務取締役　原田光次郎

取締役支配人　小澤新之輔

龍牌　小野田洋灰

坡土蘭土洋灰界之覇者

大連市西通壹丁目　小島定吉商店　電話五七〇番

西崗俳優宿舍廣告

邦子　西皮　二簧　時調　大鼓　改良　戲詞　遂意　點唱

于小芬　于小順　黃小榮　黃小蓮　黃福仙　黃福春　黃小寶

王金寶　盧翠鳳　盧小翠　盧銀鳳　劉鳳寶

劉蓮舫　劉巧菱　劉小蓮　黃小喜　李小順　李小春　薛小鳳

本宿舍自創辦俳優以來已經數載幸蒙市面往來之士商惠臨現本所不惜重資將樓房接連寬濶修飾潔麗特由京津芝罘上海等處邀來以上所列頭等歌妓十餘名均色藝雙佳待客周洽每日絲竹管絃樓臺歌舞望祈走馬章台諸君大駕光臨方知別有一番繁盛

小崗子福德街十二番　舊有電話一二七三番　新增電話三五一三番

敬祝

新春之禧慶

諸君之健康

美味芳香滋養豐富

蜂印香竄葡萄酒

每食前飲此一杯可能活血增肉

近藤利兵衛商店

2—6

德泰號綢緞京蘇雜貨莊

溯自歐戰寢息而商戰益熾矣本號素抱擴充營業之見對於應時貨物靡不細心研究以求適當美物價廉早爲各界所贊許茲屆冬令特由姑蘇浙杭南京上海等地辦到各色花緞綾綢又由泰西運來各種呢絨深合冬令之用各貨陳設室內五光十色燦爛奪目如蒙各界賜顧價值格外從廉請早光臨無任歡迎之至

大連奥町二丁目三十四番地（電話一二八二番）

德泰號綢緞莊主人啓

泰華樓菜店啓事

舊曆九月十六日開業

敬啓者本樓營業多年荷蒙各界光顧無任紉感茲特重組股本即在原地改築三層樓房周圍一百零八間一切工程俱照西式凡屋上庭園花欄魚池電燈瓦斯煖氣鐵管無不設置完備非惟清雅可觀且與衛生有裨並由北京上海香港濟南等處購辦各色新式匾聯精緻器皿懸掛陳列煥然一新又由京滬聘來著名廚師主司烹調預備京蘇筵席隨時便酌選雇使役務期慇懃周到以博顧客之歡心業於舊曆九月十六日重新開業伏希紳商各界諸君倍加惠顧曷勝翹盼歡迎之至特此謹啓

住所　大連市監部通一丁目五十三番地（電話六七一・三五二七）

益昌號綢緞雜貨京莊

世界和平商戰益烈亞東大陸尤爲商戰之集合點是以本號不惜重資在蘇寧湖杭及上洋等地採購特花綢緞並在各大工廠辦到各種布疋又由歐美運來各色呢絨深合冬令之用各貨陳設屋內五光十色燦爛奪目如蒙各界光顧無不價值公道誠所謂價廉物美也恐未週知特此露佈

大連市浪速町三丁目三五（電話長七五一番）

益昌綢緞莊主人謹啓

售金二分如有售賣本報者向車內賣貨人購買不誤

三井物産廣告

定期行輪

▲開往北米浙金山及桑特爾各埠(經過神戶橫濱等埠)
富田山丸 三月中旬
伊予山丸 一月十五日
金剛山丸 十二月 日頃
峯紫山丸 十二月廿九日頃
鐵道運輸特別之貨物可以承辦
有水腳等項新照會數處賬房可也
大連山縣通 三井物產會社 船舶部出張員 代表電話五〇八五
荷物取扱店 大連山縣通 宮崎商會 電話二二五・一九五二

阿波共同汽船出帆

▲十六共同丸 一月三日芝罘青島開
▲廿二共同丸 廿九日芝罘威海仁川
▲廿二共同丸 廿日上海開往
▲廿六共同丸 日青島開往
▲廿四共同丸 一月五日群山行
▲亞東號 日芝罘開往
本社與山東鐵道及膠濟鐵路聯絡辦理貨物之運承
大連山縣通 阿波共同汽船會社 電話一八〇九一

大連汽船出帆

定期行輪

開往青島、上海
西京丸(滿鐵航路船) 一月五日正午
榊丸 十二月廿九日正午
長平丸 一月三日正午
開往天津
濟通丸 一月九日前十時
濟通丸 一月三日午後三時
開往龍口往復北旅順不寄港
龍平丸 一月二日正午
大連山縣通 大連汽船株式會社 電話代表番號五一九〇 賬房(電一一七五番)

政記輪船出帆

定期行輪

開往上海
成利 二日
新利 三十一日
平洋 卅一日
惠順 二十九日
增康 二十九日
勝利 十二月三十日
開往芝罘
永利 十二月卅一日後六時
慶利 十二月二十九日
開往龍口
公利 一月一日
有利 二十八日
祥利 一月二日
泰上 十九日
開往香港
生利 一月二日
開往興化
同安 廿日
開往青島 廈門 福州
順昌 廿九日
政記輪船股份有限公司 代表電話五一四〇番

莫大小衛生衣

上下一套僅二圓

東京市日本橋區本石町一丁目毛織物問屋關谷商店今回處分倉庫存貨破天荒的出售
最上等莫大小衛生衣上下二元
裏毛上等駱駝絨衛生衣上下二元七十錢、裏毛上等白色衛生衣上下二圓九十錢、最上優毛上下四圓五十錢、
絨毛襯衛生衣(特五圓五十錢)
以上各品其材料及裁縫法皆爲現代稀有之良品本號引受數僅一千打以上各品本號負完全責任售主得自由退還原金請在實完內購買可也

永善茶園

(早) (十一月十三日) (晚)
董月廷 王小碧花吳小鄧陽 程趙
少蘭玉玉鐵菊麗四 永松
魯芬花蓉處花峯立 龍樵
太平城 全本 一圓錢 戰長沙
(晚) (十一月十日) (晚)
小蘭芬 王亞崙 王少魯 程永龍 碧花玉玉蓉花 小鐵菊處 吳小寶義 小寶義 粉菊花
鎖五龍 馬鞍山 落馬湖 水淹七軍 四南天門 四本鐵公鷄 三陰陽河

皮帶、機械用皮環、機械用皮革類、製書皮革類、皮靴、提靴、馬具、及一切附屬品均行批發不悞主顧

和洋皮革 總輸入商 大連市信濃町五九 河村皮革店 電話一一三番

大連倉庫

火災海上 運送保險(滿鐵貨物保險契約公加)
後藤金庫(二重裝置金庫)
度量衡器(東京守隨製作)
電話三一〇八番 大連市加賀町

硝石硫黃 臭蟲粉藥 防疫藥水
漂白材料 醫工藥品 六百六號
色色兼全 價廉貨高
上海英瑞煉乳公司
雀巢牌牛乳粉
勒吐精代乳粉
南北滿洲總代理批發

謹啓者敝店專製造化學用藥品原料及各工廠應用各種工業藥品原料如滿洲織廠草帽等漂白材料無不兼備並代理東西兩洋漂料顏料香料等品批發東洋硝石硫黃自開設以來深蒙各界歡迎近爲發展營業便利主顧計特添設莊廟部專爲招待華人一無惠顧異常歡迎無論面訂函購車裝船載或郵送異常迅速且取價從廉每月印有價目表并郵寄伏祈賜顧幸甚

大連市山縣通四九 株式會社 乾卯商店謹啓 華經理 于春山 電話{長一六〇三 一七〇九番}

敬啓者敝號專售各種樂器 如鋼琴、風琴、西洋琵琶。西洋胡琴「Violin」以及口琴等 無所不有此外尚有附屬品及樂譜音 樂書等如蒙惠顧實所歡迎

敝號修理樂器迅速不悞 大連信濃町五拾番地

山葉洋行 電話三〇六、三〇七、三〇二〇番 振替口座大連八三

日下齒科醫院 大連市吉野町一四 電話三三六七番

拜啓 敝組者向以機械及附屬品五金油漆爲營業荷蒙各界諸君信任已久矣不勝感激之至竊思凡百工師夫欲善其事者必先利其器利器之品舍精鋼而無他求如斯 敝組專赴英德兩國名廠選辦精煉鋒鋼近已運來連在庫以供諸君之用請購而試之如蒙惠顧不拘多少無不竭誠歡迎

大連市山縣通十九號地 合名會社原田組 電話四一〇、九二五、三三五一九番

金葫蘆牌香煙

一盒金四圓六十錢 一包金十錢

敝公司邇時代之所尚特用純粹美國巴吉尼亞產之銘葉精製金葫蘆香煙氣味芬芳體裁優美王較他種煙高出萬々望祈各界紳商人士時常惠顧敝公司不禁歡迎之至

監部迦 東亞煙公司 電二一七三番

愛膚膏

頑癬 脚氣 皮膚病 一盒保好

健膚良藥愛膚膏專治頑癬脚氣足爛陰囊癬金錢癬牛皮癬疥癬鵝掌風濕疹凍瘡火傷創傷擦傷胼胝(生鷄眼)陰毛虱毒蟲咬傷靴傷酒刺紛刺面皰雀斑汗疱陰部濆瘍丹毒痒疹頭部口瘡鼻子瘡糟鼻刮刀細胎毒刀瘡肛門痔瘡中實効驗如神此外皮膚諸症一搽立好百發百中

藥價…德用盒大洋壹元、大盒大洋五角、中盒大洋三角、小盒大洋一角二分
發售處…大阪清水谷 順和公司大藥房 各埠大藥房均有代售
代售處…大連市浪速町日本藥會社 大連市浪速町井上誠昌堂 大連市西崗子恕記 大連市奧町華西大藥房 監部通華泰藥房 奉天四平街大德生大藥房 長春北大街中西大藥房 鐵嶺樓西平記大藥房 營口二道街中西大藥房 安東市場通井上誠昌堂 齊齊哈爾城內稻野富山堂

大連西崗義增盛廣告

敝號自去歲開張以來聘用王君錦堂執事今居年餘東西意見諸多不同思久如此兩無稗益故自上月既將王君辭退嗣後凡王錦堂經手之事敝號概不負責恐未週知特此聲明

本號主人謹啓

營業

關於銀行一切事務

營業時間 上午九時至十二時 下午十二時至三時

中國銀行大連支店

電話{三八九 七九五}番

美術諸印刷

和洋紙

印刷諸材料

大連 滿日社印刷部 電話四八四九番

請看帝國火災保險賠欵迅速

敝號在帝國火災保險公司經監商部介紹投保貨險不幸於本月十七日午前二時祝融驚臨火化一空蒙該公司監商部協同雜貨行邊議員驗明眞實經南譽亨君諸決賠欵 公司遵照當即賠欵如數交訖足見該公司重視評議員其信用昭著顯然特此登報鳴謝

大連市越後町洲區二十九番地 德興祥主人謹啓

諸新聞廣告代理部
商品販賣代理部
大倉火災海上保險代理部

大連市西通町常盤橋停留場前 共益社 電話二五二五番

優等技師所造之優良品

叫您的臉再多添華麗的

双美人牌花粉

這實在是現代香粉之女王
加透徹的化粧美者就是這個双美人牌香粉哪

双美人牌煉香粉
双美人牌煉硬香粉
双美人牌香水粉
双美人牌刷香粉
双美人牌香撲粉
双美人牌紙白粉

福發盛綢緞京蘇雜貨莊

太會告終和平生產干戈暫戢一變而爲商業競爭亞東大陸尤爲商業競爭之集合要點故創業家多方興辦營業家隨在改良蓋商務在競爭時代不如是不足以維持而推廣也本號前因回祿之災乃致停業即在此停業期間將房屋全部重新起造門面裝橫一新茲已工程告竣定於夏歷十月初一日重新開張特由上洋蘇寗杭湖等地辦來時新花樣各種鐵機花緞素緞貢緞閃花光緞及以各項綾綢花絲葛等品目又由泰西運辦呢絨洋貨布疋極品花露水香水香皂一切化裝用品又採辦中外磁器各省名茶南北等地大工廠絲紗線襪愛國布各色華洋雜貨無不全備以上所列各貨俱悉新近採辦正在南中減價之時故購價頗覺廉簡而銷售乃益從廉茲屆本號重新開幕時期所售各貨自應格外克己以廣招徠而利銷路並酧各界諸君以及閨閣名媛平時惠顧之雅意謹此露布

大連市奥町二丁目三十六番地(永善茶園對過)(電話一六六六番)
支店設羽後町一丁目二番地
福發盛綢緞莊主人謹啓

宏裕號綢緞雜貨京莊

特別大減價五天

敝號自改組以來多蒙各界諸君惠顧至爲感紉邇值陽歷新年春迴萬彙人人有作新的氣象應酬祝賀自不能無新衣美服以壯觀瞻且轉瞬又屆舊年在社會舊習慣上尤須有新鮮章服預備故敝號特定於夏歷十一月初一日起至初五日止特別大減價五天一來酬應惠顧諸君之雅意二來爲祝賀新舊歷兩新年之諸君籌備一切所有各項綾羅綢緞以及歐美各種雜貨毛呢布疋又有閨閣化粧諸品名類繁多筆難詳叙尚希各界諸君爭先光顧不勝歡迎之至

大連市磐城町五十一號(電話六〇九番)
宏裕號主人王超萬謹啓

往北車

△營口大石橋間▽

△大連旅順間▽